

Pompeya: desenterrando el pasado.



Recreación de la ciudad desde el foro y erupción del Vesubio.

Resumir en pocas líneas cómo era una ciudad del calibre de Pompeya es muy difícil, sobre todo si esa ciudad ha permanecido intacta gracias al Vesubio que en su erupción del 24 de agosto de 79 d. C., así el famoso volcán se convirtió en su aniquilador pero también en el causante de su preservación y, por tanto, de su inmortalidad. Haremos un recorrido por las partes más importantes de la ciudad.

1. El foro y sus edificios más destacados.

El foro era el centro cívico y el corazón de la vida comercial de Pompeya. Era un amplio espacio abierto con forma rectangular rodeado en tres de sus lados por una columnata y en el otro

por el Templo de Júpiter, con varios edificios públicos importantes en torno a él.

Constaba de un área libre de 145 m. de longitud por 38 m de anchura, estaba pavimentada en piedra. En ella se erguían estatuas conmemorativas del emperador, de miembros de su familia o de ciudadanos locales de alguna importancia.

En el foro había tablillas expuestas al público donde se escribía noticias importantes de la época, como el resultado de las últimas elecciones o la fecha de algún espectáculo, e incluso había gente que aprovechaba para exponer sus quejas o para hacer publicidad de su establecimiento. Un ejemplo encontrado de ellos sería: "Macerior ruega al edil que prohíba a la gente que prohíba a la gente hacer ruido en la calle y moleste a las personas decentes que están durmiendo".

Templo de Júpiter

El templo de Júpiter cierra la plaza del Foro en el lado norte. Si bien en su origen fue sólo dedicado a Júpiter, después del año 80 a. C. fueron también veneradas Juno y



Plano de Pompeya: 1. Foro. 2. Foro triangular. 3. Teatro grande. 4. Teatro pequeño. 5. Anfiteatro. 6. Palestra. 7. Termas. 8. Lupanar.

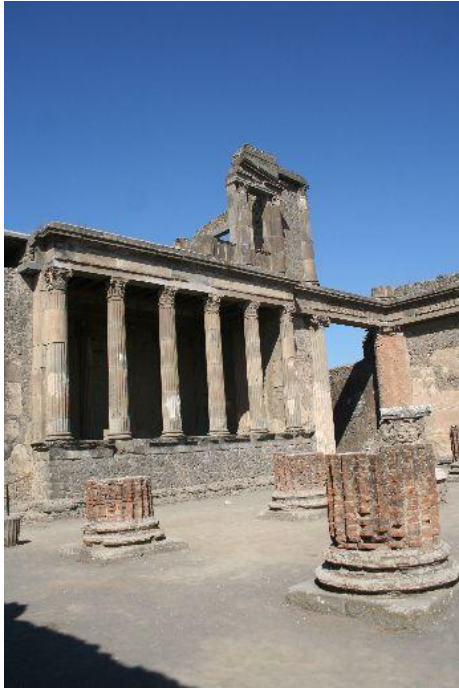

**Detalle de la basílica judicial
próxima al foro.**

Minerva. El templo fue construido en el siglo II a. C., fue gravemente dañado por el terremoto del año 62 d. C. y estaba siendo restaurado al momento de la erupción del Vesubio.

Macellum

El Macellum era un gran mercado cubierto con una fuente de agua en el centro donde se lavaban los pescados. Fue construido en la época del Imperio.

Edificio de Eumaquía

Este edificio albergaba al gremio de tintoreros y lavaderos, toma su nombre de la sacerdotisa Eumaquía y fue dedicado a la Concordia y a la Piedad Augusta, así como a Livia, esposa de Augusto, tal como reza una inscripción en el arquitrabe del pórtico.

Lamentablemente, esta construcción sufrió grandes daños durante el terremoto del año 62, y los trabajos de restauración no estaban muy avanzados cuando ocurrió la erupción del Vesubio.

Basílica

La Basílica. La basílica de Pompeya era la sede de la administración de justicia y, junto con el Foro, constituía el edificio más importante de la ciudad. Tenía cinco puertas que abrían hacia el Foro, que daban paso a tres naves internas. La época de la fundación se calcula hacia el 120 a. C.

Templo de Apolo

Frente a la Basílica se encuentra el templo de Apolo, dentro de una amplia zona delimitada por un cuadripórtico con 48 columnas. La cella está situada en un podium típicamente itálico rodeado por una columnata corintia con seis columnas en su parte frontal. A los pies de la escalinata se encuentra una ara fabricada en travertino, cuya inscripción se remonta a la época de Sila, cuando Pompeya pasó directamente al dominio de Roma. A la izquierda, según se mira la cella, se halla una columna jónica en mármol gris y por encima de esta se aprecia un reloj de sol.

El culto al dios Apolo, importado de Grecia, estaba muy difundido en la región de Campania. En Pompeya, como lo han demostrado las investigaciones realizadas en el área de este templo, se remonta al siglo VI a. C., si bien su aspecto actual recoge una remodelación del siglo II a. C. y una restauración posterior al terremoto del 62 d. C., que al momento de la erupción aún no se había terminado.

2. El Foro triangular.

Se trata de un área sagrada de forma triangular, situada en una pequeña colina desde la que se aprecia una vista panorámica de la costa. Se accede a la plaza por el vértice norte del triángulo mediante un elegante pórtico precedido por seis columnas jónicas.



Interior del vestíbulo de las termas del foro.

culto de Minerva.

3. Templo de Isis.

Destruído casi por completo por el terremoto del año 62, fue rápidamente reconstruido. Integrado en la parte central de un cuadripórtico con columnas estucadas y decoradas con pinturas, el templo se eleva sobre un alto podium según el esquema del templo itálico con una escalinata lateral. Al lado de la cella existen dos hornacinas destinadas a dos estatuas de Anubis y Harpócrates, hermano e hijo de Isis respectivamente.

4. Templo de Venus.

El templo de Venus se encontraba al sudoeste del foro y disfrutaba de vistas al mar. En el momento de la erupción el edificio estaba en obras, aunque parece que la nueva construcción superaba considerablemente en tamaño a la previa.

5. Termas del Foro.

Eran varios los edificios termales de Pompeya: las termas Estabianas, las termas Centrales, de la costa... y las termas del Foro, es a este edificio al que elegiremos como prototipo de termas. No son las más grandes de la ciudad, son de mucho interés debido a la elegante decoración y el excelente estado de conservación del caldarium y del tepidarium de la sección masculina.

Dos corredores permiten, en el caso de las termas para hombres, el paso al apodypterium de donde se pasa al frigidarium, en cuyo centro se encuentra una bañera circular para los baños fríos; y al tepidarium, decorada con fino estuco de la mitad del siglo I a. C. Allí se conserva un gran brasero que servía para calentar el ambiente, donado por Marcus Nigidius Vaccula. Del tepidarium se accede directamente al ambiente para baños cálidos, el caldarium calefaccionado con aire caliente que pasaba por el interior de las paredes dobles.

Esta habitación está dotada de dos bañeras: el alveus, de forma rectangular, para los baños calientes, y el labrum, con agua fría.

En la parte anterior del pórtico se encuentra la base sobre la que se colocaba una estatua honoraria de M. Claudio Marcello, nieto de Augusto. El edificio que determinó la creación de esta área sagrada es un templo muy antiguo, del siglo VI a. C. Originalmente dedicado a Hércules, considerado por los habitantes de Pompeya como

el fundador de su ciudad, también se dedicó más tarde al

6. El denominado teatro Grande.

Adyacente al Foro triangular se encuentra el teatro grande, de la primera mitad del siglo II a. C., construido a la manera del mundo griego y helenístico, aprovechando la pendiente natural de una colina y restaurado y ampliado notablemente en la época romana. El espacio reservado a los espectadores estaba dividido en tres órdenes de gradas de mármol. El escenario tenía las tres puertas clásicas.



Vista aérea del anfiteatro.

El teatro tenía un gran pórtico cuadrangular bastante bien conservado, donde los espectadores podían entretenerse antes del espectáculo y durante los intervalos. Luego del terremoto del año 62, este pórtico fue transformado en cuartel de gladiadores.

7. Teatro Pequeño (odeón).

El teatro Pequeño u odeón fue construido a principios del período romano (80 a.C.) junto al Teatro grande. Tenía un tejado estable, fundamental para la acústica de la construcción; la presencia de este elemento, junto con los demás caracteres constructivos, ha llevado a la identificación del edificio con un odeón, destinado a representaciones teatrales y mímicas.

8. Anfiteatro.

Al final de la Vía de la Abundancia (Via dell'Abbondanza), una calle transversal lleva a la plaza ante la que se levanta la mole del anfiteatro, edificado alrededor del año 80 a.C. por Gayo Quinto Valgo y Marco Porcio, duunviros quinquenales. Constituye el ejemplo más antiguo conocido hasta ahora de anfiteatro de piedra; en Roma, por ejemplo, el primer anfiteatro fue el de Estatilio Tauro, de 29 a.C. El anfiteatro de Pompeya, a diferencia de las construcciones similares de época imperial, no tenía galerías bajo del coso, que está mucho más bajo que el nivel de la plaza. La cávea se divide en tres series de graderías, la última de las cuales se reservaba a las mujeres. En la parte superior del anfiteatro aún son visibles los agujeros destinados a alojar las sujeciones del velario, el toldo gigante que se extendía para proteger a los espectadores del sol y la lluvia.

9. Lupanar

De lupa que en latín significa loba que es como se conocía a las prostitutas, el Lupanar era el más importante de los numerosos burdeles que se encontraron en Pompeya, y el único construido con esta precisa finalidad.

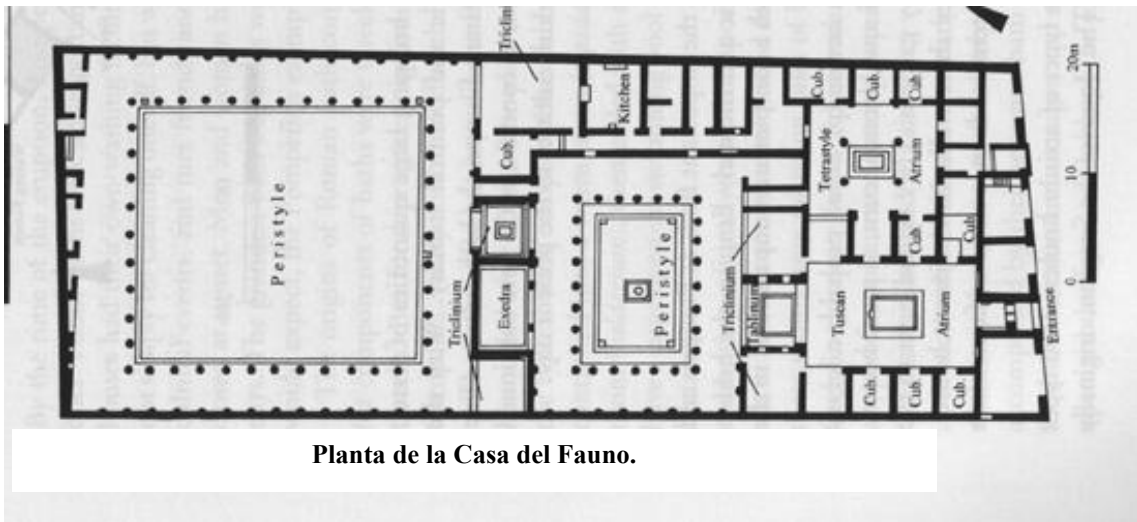

Planta de la Casa del Fauno.

Las prostitutas eran esclavas griegas u orientales, su precio iba de dos a ocho ases (el vaso de vino costaba uno), pero la recaudación era del patrón o del dueño del burdel.

El Lupanar era un pequeño edificio situado en el cruce de dos calles secundarias, estaba constituido por una planta a nivel del suelo y un primer piso. La planta baja estaba destinada al acceso de esclavos o de las clases más pobres; tenía un corredor y cinco habitaciones con cama, las paredes estaban cubiertas de pinturas que expresaban distintas posiciones eróticas.

Al piso superior se accedía por una entrada independiente que daba a una escalera y luego a un balcón. A ese balcón daban las distintas habitaciones, más grandes y decoradas que las de la planta baja. Este piso superior era reservado a una clientela más acomodada.

La construcción es del último período de la ciudad. Las paredes se encuentran cubiertas de motivos eróticos desde su entrada principal, que muestra a Príapo con dos penes sostenidos por las manos.

10. Residencias privadas Casa del Fauno.

La Casa del Fauno es una de las construcciones más lujosas de la ciudad y la tomaremos como modelo de la *domus pompeyana*. La entrada principal da a la Vía de la Fortuna y ocupa toda una manzana de la Región VI. La casa tiene sus orígenes en la edad samnítica, cuando era amplia pero modesta. A fines del siglo II a. C. pasa a ocupar una manzana entera y recibe una suntuosa decoración a base de estuco y mosaicos, que se restauraron y conservaron sin apenas modificaciones durante los 200 años siguientes, manteniendo un estilo que debía de parecer muy anticuado a los habitantes del año 79.

El ingreso está provisto de puerta doble y en el vestíbulo se encuentran dos atrios o patios, uno de ellos, el principal, contiene una pequeña fuente con una pequeña estatua de un fauno danzante que ha dado el nombre a la casa. (El original se encuentra en el Museo Arqueológico Nacional de Nápoles).

Se supone que era la morada de P. Sila, sobrino del dictador Sila, quien tuvo la misión de organizar la colonia romana y de conciliar los intereses de los colonos con los de los antiguos habitantes. En el pavimento de una de las principales salas de recepción se encontró el mosaico antiguo más complejo que se ha descubierto, el llamado Mosaico de Alejandro, que representa la Batalla de Issos, entre Alejandro Magno y Darío III. Está compuesto por entre 1.500.000 y 5.000.000 de teselas.

11. Villa de los Misterios.

La villa de los Misterios es uno de los edificios suburbanos de Pompeya, situado a unos doscientos metros de la Puerta de Herculano, fuera de los límites de la ciudad. Se trata de una construcción que presenta una disposición armoniosa y singular de sus ambientes y una espectacular colección pictórica. Fue construida en la primera mitad del siglo II a. C. y fue muchas veces remodelada y ampliada. Se presenta como una construcción de cuatro lados circundada por una terraza panorámica. Después del terremoto del año 62 la Villa cambió de propietarios y de usos: de vivienda señorial pasó a establecimiento agrícola.

Los usos finales de esta Casa constituyen el ejemplo de una vivienda de gran lujo unida a una explotación agrícola ganadera. Integrada al paisaje mediante grandes pórticos y galerías que dan a jardines colgantes, la Villa de los Misterios se muestra muy distinta de las casas encontradas en la ciudad.

Si bien casi todas sus paredes se encuentran decoradas con pinturas, destacan una serie de grandes frescos que se supone que representaban la iniciación de las esposas a los Misterios Dionisiacos. En la llamada Sala de la Gran Pintura, se desarrollan una serie de frescos que datan del siglo I a. C., que representarían los momentos sucesivos de un ritual que Roma intentó limitar sin mucho éxito.

Las imágenes son muy elocuentes: un niño leyendo el ritual bajo la supervisión de una matrona, una joven que lleva una bandeja con ofrendas, un grupo de señoras en una celebración sacramental, un sileno que toca una lira mientras una jovencita ofrece su seno a una cabra, otro viejo sileno ofrece una bebida a un pequeño sátiro mientras otro más joven le alcanza una máscara teatral, entre muchas otras. También se representan las bodas de Dionisio y Ariadna.

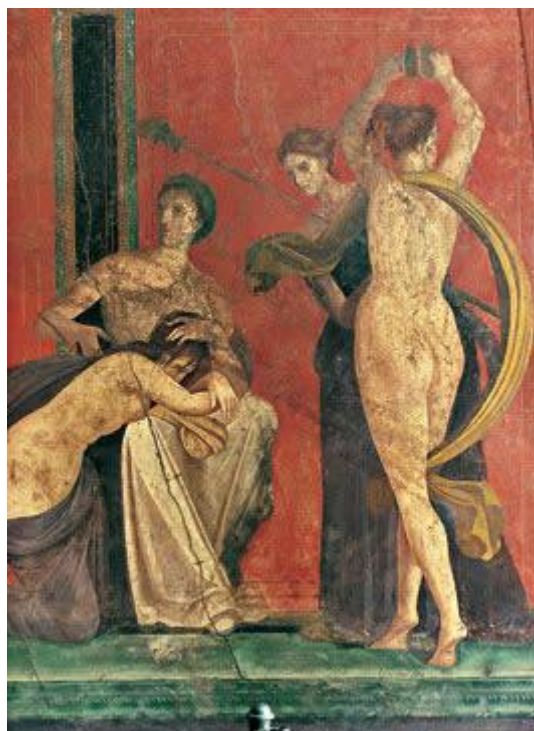

Figura de danzarina en las pinturas de la Villa de los Misterios.



Vista de las pinturas al fresco de la Villa de los Misterios en Pompeya.